

Verkiezingen 2006

*Belg of vreemdeling,
ik laat mijn stem horen!*



*Deze brochure is geen propaganda voor de verkiezingen!
Ze bevat nuttige informatie voor alle kiezers.*

Voorwoord

Een burger die gaat stemmen, verricht een handeling die essentieel is voor de democratie.

Op 8 oktober dit jaar hebt u de gelegenheid om de mannen en vrouwen te verkiezen die u zes jaar lang zullen vertegenwoordigen in de gemeenteraad.

Door op het scherm van de stemcomputer de naam van kandidaten aan te stippen, beslist u welk programma u het best ligt. U steunt de ideeën die u lief zijn en de personen die u het best geschikt vindt om deze te verdedigen. Het is een individuele keuze, die iedereen maakt in functie van zijn eigen geweten, zijn overtuiging en zijn waarden. Daarom is het belangrijk dat dit gebeurt met kennis van zaken.

Door uw stem uit te brengen geeft u uiting aan uw verwachtingen en uw verlangens voor het leven in uw gemeente. Dit heeft een concrete weerslag op heel uw dagelijks bestaan: de toestand van het wegennet, het verkeersplan, de netheid, de veiligheid rond de scholen, enz. Uw mening heeft dus een invloed op uw dagelijks leven.

De gemeenteraadsverkiezingen van 8 oktober 2006 zijn tevens de eerste gelegenheid voor niet-Europese buitenlandse kiezers om mee te stemmen, indien zij dat wensen.

Deze brochure heeft als opzet u te begeleiden bij de uitoefening van dit basisrecht. Ze bevat een reeks onmisbare inlichtingen, maar wil ook een uitnodiging zijn om verder te gaan in het zoeken naar informatie die het effect kan verduidelijken dat u als kiezer hebt op de maatschappij waarin u leeft.

Het Brussels Hoofdstedelijk Gewest



Verkiezingen 2006

Inleiding door de initiatiefnemers

Dit is voor u bestemd!

Voor u die niet de Belgische nationaliteit hebt!

Vooraf voor u is onze brochure geschreven.

Maar ook voor u, die burgers van buitenlandse origine als vrienden of buren hebt.

Lees deze brochure heel aandachtig.

Spreek erover met anderen.

Want het gaat over uw rechten en uw verantwoordelijkheid.

En over de democratie.

Bij de komende verkiezingen in uw gemeente hebt u een enorme kans: u kan mee beslissen wie uw gemeente zal besturen.

Lees wat u moet doen.

Doe het morgen al, en doe het zeker vóór 1 augustus 2006. Grijp uw kans, want dit is democratie:

- › Elke burger kan stemmen
- › Er zijn verschillende politieke partijen waaruit de kiezers kunnen kiezen
- › Elke stem is persoonlijk en geheim

De verkiezingen zelf vinden plaats op 8 oktober 2006, maar als u niet de Belgische nationaliteit hebt, moet u vooraf inschrijven.

Een kleine moeite, voor een heel groot resultaat.

U telt mee in uw gemeente. Laat uw stem horen!

Loredana Marchi

Directrice Regionaal Integratiecentrum Foyer Brussel



De lokale verkiezingen van 2006

De gemeente staat als laagste bestuursniveau **het dichtst bij de burgers**. Het Brussels Hoofdstedelijk Gewest telt 19 gemeenten. Elke gemeente is voor de inwoners van haar grondgebied bevoegd voor:

- › Bevolking: aflevering van identiteitskaart, bewijs van gezinssamenstelling, rijbewijs, paspoort
- › Burgerlijke stand: aangifte van geboorte, huwelijk, overlijden
- › Gemeentescholen
- › OCMW en andere sociale diensten (gemeentelijke kribben en bejaardentehuizen)
- › Huisvesting: verzoek tot onbewoonbaarverklaring
- › Veiligheid en ordehandhaving: via de plaatselijke politieantennes en stadswachten
- › Openbare werken: aanleg en onderhoud van gemeentewegen, riolering, straatverlichting
- › Aflevering van vergunningen: stedenbouwkundige vergunning, vergunning voor activiteiten op de openbare weg
- › Milieu: groene ruimten, openbare netheid
- › Sport en cultuur
- › ...

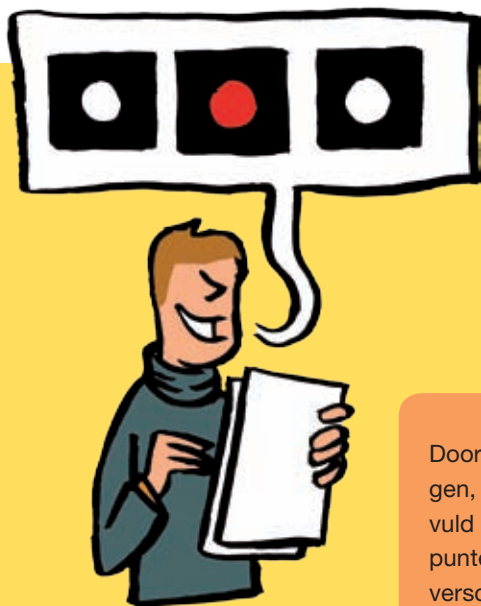

Door op 8 oktober 2006 je stem uit te brengen, bepaal je mee hoe deze functies ingevuld worden! Wat vind je belangrijk? Welke punten verdienen meer aandacht? Bekijk de verschillende partijen, hun kandidaten, de diverse programma's en standpunten.

Een doordachte stem uitbrengen is je **eigen persoonlijke inbreng** in het reilen en zeilen van de gemeente.

Verkiezingen in België

België heeft verschillende bestuursniveau's en dus ook verschillende verkiezingen:

› **De federale verkiezingen:** om de 4 jaar

› **De gewestelijke en gemeenschapsverkiezingen:** om de 5 jaar

› **De Europese verkiezingen:** om de 5 jaar

› **De gemeentelijke verkiezingen:** om de 6 jaar

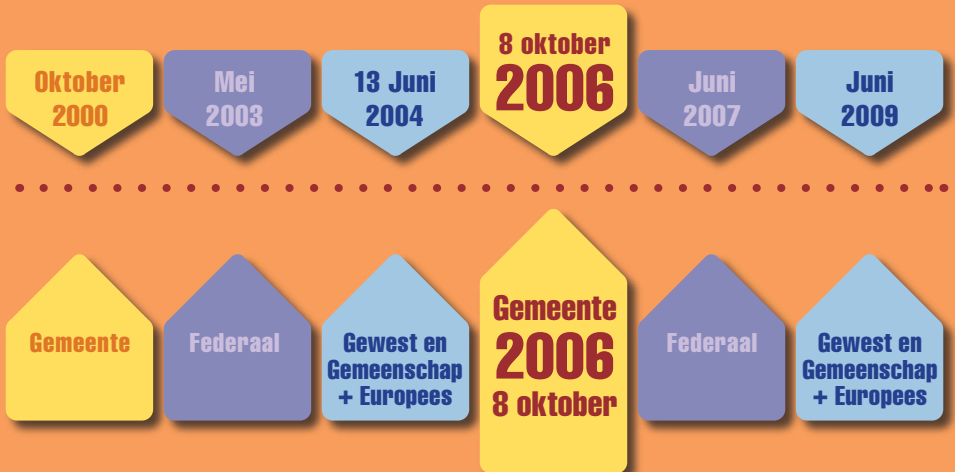

Overzicht gemeente

Op **8 oktober 2006** kiezen de burgers een nieuwe gemeenteraad. Hieruit worden de schepenen en de burgemeester aangesteld. De burgemeester, de schepenen en de gemeenteraadsleden bepalen het beleid van de gemeente voor de komende 6 jaar. De verkozenen beschikken over een ruime autonomie binnen hun bevoegdheidsdomein!



De **gemeenteraad** is het wetgevend orgaan. **Gemeenteraadsleden** worden rechtstreeks door de burgers verkozen. Hun aantal hangt af van het bevolkingsaantal van de gemeente.

Het **college van burgemeester en schepenen** is het uitvoerend orgaan. Burgemeester en schepenen worden onrechtstreeks door de burgers verkozen. De verkozen gemeenteraadsleden duiden een aantal personen uit de gemeenteraad aan als schepenen. Hun aantal hangt af van het bevolkingsaantal van de gemeente. De Brusselse Hoofdstedelijke Regering stelt voor elke gemeente een burgemeester aan, op voordracht van de meerderheid van de gemeenteraadsleden.

Wie mag stemmen?

Belgen¹

Alle Belgen zijn onderworpen aan de stemplicht.

Voorwaarden zijn:

- › **minstens 18 jaar zijn** (uiterlijk op 8 oktober 2006)
- › **ingeschreven zijn in het bevolkingsregister van de gemeente** (uiterlijk op 1 augustus 2006)
- › **burgerlijke en politieke rechten genieten**

Procedure

Wanneer je als Belg aan de voorwaarden voldoet, ontvang je automatisch een oproepingsbrief. Met deze brief en je identiteitskaart begeef je je naar het stemlokaal om je stem uit te brengen (zie p. 13).



¹ Voor het Brussels Hoofdstedelijk Gewest gaat het om 570.911 Belgische kiezers (toestand op 1 februari 2006).

Onderdanen van de Europese Unie²

Europese onderdanen die in België verblijven, hebben sedert de wet van 27 januari 1999 stemrecht. Er is geen stemplicht voor vreemdelingen.

Voorwaarden om te kunnen stemmen zijn:

- › **de nationaliteit hebben van één van de Europese lidstaten**
 - › Cyprus, Denemarken, Duitsland, Estland, Finland, Frankrijk, Griekenland, Groot-Brittannië, Hongarije, Ierland, Italië, Letland, Litouwen, Luxemburg, Malta, Nederland, Oostenrijk, Polen, Portugal, Slovenië, Slowakije, Spanje, Tsjechië en Zweden.
- › **minstens 18 jaar zijn (uiterlijk op 8 oktober 2006)**
- › **ingeschreven zijn in het bevolkingsregister of het vreemdelingenregister van de gemeente (uiterlijk op 31 juli 2006). Dit zijn houders van:**
 - › een attest van immatriculatie model B ('paarse kaart')
 - › een verblijfskaart voor EU-onderdanen ('blauwe kaart')
 - › voor onderdanen van landen die toegetreden zijn op 1 mei 2004 gelden ook: een identiteitskaart voor vreemdelingen ('gele kaart'), een BIVR ('witte kaart'), een attest van immatriculatie model A in het kader van gezinshereniging ('oranje kaart') of een bijlage 35.
 - › voor Europese ambtenaren en hun gezinsleden volstaat een 'vermelding' in het bevolkingsregister ('consulaire of bijzondere kaart')
- › **burgerlijke en politieke rechten genieten**
- › **zich inschrijven op de kiezerslijst** (ten laatste op 31 juli 2006)

Procedure

Om te kunnen stemmen, moet je je als EU-onderdaan inschrijven op de kiezerslijst (zie p. 12). Zodra je ingeschreven bent op deze lijst, geldt voor jou ook de stemplicht!

Let op

Europese burgers die voor de gemeenteraadsverkiezingen van 2000 reeds een aanvraag ingediend hebben en erkend werden als kiezer, worden automatisch ingeschreven op de kiezerslijst voor de gemeenteraadsverkiezingen van 2006. Zij moeten hun aanvraag dus niet hernieuwen. Zij kunnen zich wel laten schrappen van de lijst indien zij niet wensen te gaan stemmen (zie p. 12).

2 Voor het Brussels Hoofdstedelijk Gewest gaat het om 136.150 potentiële EU-kiezers (toestand op 1 februari 2006).

Wie mag stemmen?

Niet-EU onderdanen³

Het gemeentelijk 'vreemdelingenstemrecht' voor niet-EU onderdanen werd door de wet van 19 maart 2004 ingevoerd. Dit stemrecht zal op 8 oktober 2006 voor het eerst toegepast worden.

Net als voor EU-onderdanen is er voor niet-EU vreemdelingen stemrecht, geen stemplicht.

Voorwaarden om te kunnen stemmen zijn:

- › **Minstens 18 jaar zijn** (uiterlijk op 8 oktober 2006)
- › **Ingeschreven zijn in het bevolkingsregister of het vreemdelingenregister van de gemeente (uiterlijk op 31 juli 2006).**

Dit zijn houders van:

- › een identiteitskaart voor vreemdelingen ('gele kaart')
- › een BIVR ('witte kaart') voor bepaalde of onbepaalde duur. Ook bv. studenten of tijdelijk geregulariseerden kunnen in aanmerking komen.

Wanneer?

Je moet op het moment van de aanvraag ingeschreven zijn in het bevolkingsregister of het vreemdelingenregister van de gemeente, dit is dus ten laatste op 31 juli 2006.



³ Voor het Brussels Hoofdstedelijk Gewest gaat het om 45.176 potentiële niet-EU kiezers (toestand op 1 februari 2006).

- › **Sedert 5 jaar ononderbroken verbleven hebben in België, op basis van een wettige verblijfstitel.**

Wie?

Vreemdelingen die **sedert 1 augustus 2001 (of vroeger) in België verblijven**, op basis van **wettige verblijfsvergunningen**.

Volgende verblijfstitels worden in aanmerking genomen:

- › een identiteitskaart voor vreemdelingen ('gele kaart')
- › een BIVR ('witte kaart') voor bepaalde of onbepaalde duur
- › een attest van immatriculatie model A ('oranje kaart') in het kader van de asielprocedure of gezinshereniging
- › een bijlage 35

Je mag de 5-jaar termijn vervullen met één vergunning, of met een combinatie van vergunningen, zolang je verblijf maar zonder onderbreking gedekt geweest is.

Volgende vergunningen worden NIET in aanmerking genomen:

- kort verblijf ('aankomstverklaring')
- verblijf als niet-ontvankelijke asielzoeker ('bijlage 25/26bis')
- onwettig verblijf

Uitzondering

Erkende vluchtelingen mogen de hele asielprocedure meetellen voor de berekening van de 5-jaar termijn (ook de periode als niet-ontvankelijke asielzoeker). Begindatum van het wettig verblijf is voor erkende vluchtelingen de datum van de asielaanvraag.

Wanneer?

Je moet uiterlijk op 31 juli 2006 de 5-jaar termijn vervuld hebben. Indien je momenteel nog geen 5 jaar wettig in België verblijft, maar uiterlijk op 31 juli 2006 wél, dan mag je toch je aanvraag tot inschrijving op de kiezerslijsten nu al indienen (zie p. 12).

- › **Burgerlijke en politieke rechten genieten**
- › **Zich inschrijven op de kiezerslijst** (ten laatste op 31 juli 2006)

Procedure

Om te kunnen stemmen, moet je je als niet-EU vreemdeling inschrijven op de kiezerslijst (zie p. 12). Zodra je ingeschreven bent op deze lijst, geldt voor jou ook de stemplicht!

Inschrijving op de kiezerslijst

De kiezerslijsten voor de gemeenteraadsverkiezingen van 2006 bevatten de namen van de kiezers die hun stem zullen uitbrengen op 8 oktober 2006. Onderdanen van de Europese Unie en niet-EU vreemdelingen die aan de stembusgang willen deelnemen, moeten zich inschrijven op de kiezerslijst. Inschrijven kan vandaag al, en kan uiterlijk tot 31 juli 2006.

Vrijgesteld van inschrijving

- › Belgen
- › Europese burgers die voor de gemeenteraadsverkiezingen van 2000 reeds een aanvraag ingediend hebben en die erkend werden als kiezer.

Hoe je inschrijven op de kiezerslijst?

- › Je vult het **aanvraagformulier** in. Dit formulier is gratis te verkrijgen op elke gemeente, of gratis te downloaden via www.brusselverkiezingen2006.irisnet.be. Elke vreemdeling die aan de kiesvoorwaarden voldoet en in het Brussels Hoofdstedelijk Gewest woont, krijgt dit formulier ook thuisgestuurd.
- › Als niet-EU onderdaan onderteken je ook een **verklaring** waarmee je je verbindt de Grondwet, de wetten van het Belgisch volk en het Verdrag tot bescherming van de rechten van de mens en de fundamentele vrijheden na te leven.
- › Je dient het aanvraagdossier **uiterlijk op 31 juli 2006** bij de gemeente in. Dit kan persoonlijk of per post.
- › Je ontvangt van de gemeente een bevestiging en een oproepingsbrief. Als ingeschrevene op de kiezerslijst, ben je onderworpen aan de stemplicht.

Wat als je inschrijving geweigerd wordt?

Het college van burgemeester en schepenen kan je inschrijving op de kiezerslijsten weigeren, bv. omdat je niet aan de criteria voldoet (zie p.9-11). Indien je het niet eens bent met deze beslissing, kan je binnen de tien dagen na de kennisgeving, per aangetekend schrijven je bezwaren meedelen aan het college van burgemeester en schepenen. Indien het college bij zijn beslissing blijft, kan je beroep aantekenen bij het Hof van Beroep.

Zich laten schrappen van de kiezerslijst

Eens je ingeschreven bent op de kiezerslijst, ben je onderworpen aan de stemplicht. Je inschrijving op de kiezerslijst blijft geldig zolang je aan de kiesvoorwaarden voldoet. Zij blijft dus ook gelden voor latere verkiezingen. Je kan je evenwel tot 31 juli 2006 laten schrappen van de kiezerslijst. Dit doe je schriftelijk bij de gemeente. Een reden opgeven hoeft niet.

- › Belgen kunnen zich niet laten schrappen van de kiezerslijst!

Hoe stemmen?

Elektronisch stemmen

Stemmen gebeurt in Brussel elektronisch.

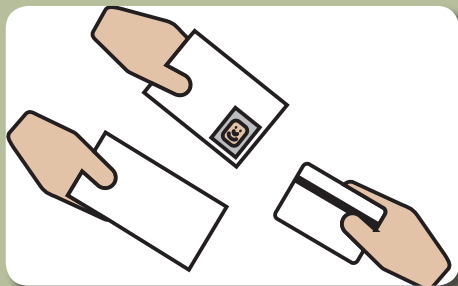

1 Je begeeft je naar het stemlokaal en je overhandigt de oproepingsbrief en je identiteitskaart aan de leden van het stembureau. In ruil ontvang je een witte magneetkaart.

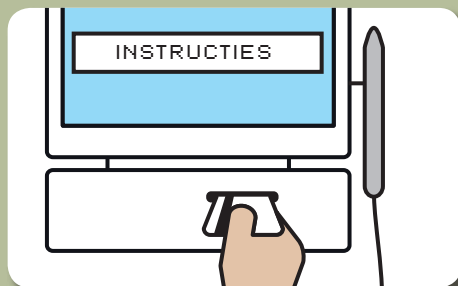

2 Je trekt je terug in het stemhokje en steekt de magneetkaart in de kaartlezer van de computer. Volg de instructies van de computer.

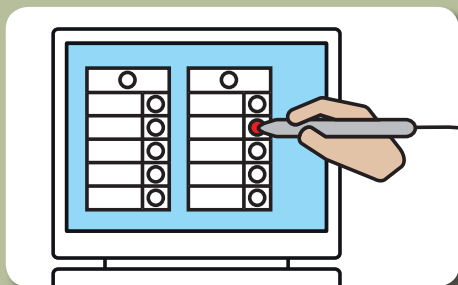

3 Stemmen doe je door met de lichtpen het scherm van de computer aan te toetsen.

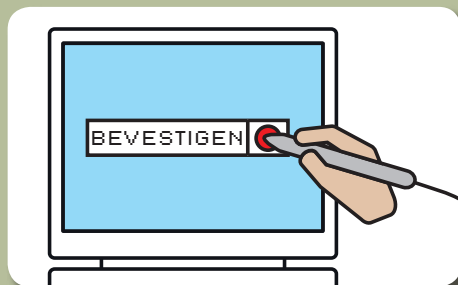

4 Je bevestigt je stem op dezelfde manier.

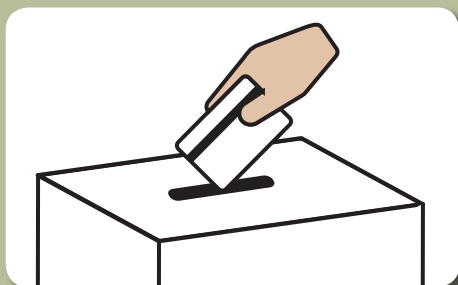

5 Je neemt de magneetkaart terug uit de kaartlezer en stopt deze in de urne.

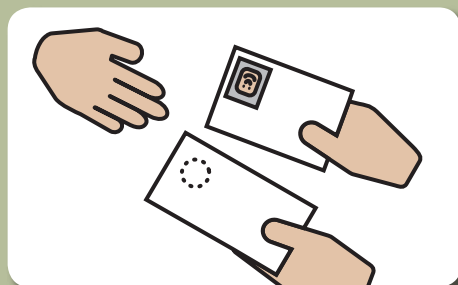

6 Je krijgt je identiteitskaart en de oproepingsbrief terug. Deze laatste wordt afgestempeld als bewijs dat je aan de stemplicht hebt voldaan.

Hoe geldig stemmen?

Er zijn 3 mogelijkheden om geldig te stemmen:

› **Je stemt op één lijst**

Met een lijststem schaar je je achter de hele lijst van kandidaten, in de volgorde die de lijst bepaalt.

› **Je stemt op één of meerdere kandidaten binnen eenzelfde lijst**

Met een voorkeurstem druk je je voorkeur uit voor één of meerdere kandidaten binnen eenzelfde lijst. Je kan binnen één lijst zoveel kandidaten aanstippen als je wil.

Partij <input checked="" type="radio"/>	
Ela	<input type="radio"/>
Marc	<input type="radio"/>
Maria	<input type="radio"/>
Ilir	<input type="radio"/>
Rashida	<input type="radio"/>
Ben	<input type="radio"/>
Christiane	<input type="radio"/>
Paul	<input type="radio"/>

Partij <input type="radio"/>	
David	<input type="radio"/>
Laeticia	<input checked="" type="radio"/>
Ahmed	<input checked="" type="radio"/>
Charlotte	<input type="radio"/>
Juan	<input type="radio"/>
Amanta	<input type="radio"/>
Thomas	<input checked="" type="radio"/>
Cindy	<input checked="" type="radio"/>

› **Je stemt blanco**

Door een “blanco stem” uit te brengen, steun je niets of niemand

Bijzondere bepalingen

Hulp bij het stemmen

Elk stembureau heeft een stemhokje dat toegankelijk is voor mindervalide kiezers. Wie wegens een fysieke handicap hulp nodig heeft, kan zich door een persoon naar keuze laten bijstaan. De voorzitter van het stembureau geeft hiertoe zijn toestemming. Wie moeite heeft met de elektronische stemming, wordt geholpen door de voorzitter van het stembureau of door een van de bijzitters.

Stemmen bij volmacht

In principe moet elke kiezer persoonlijk zijn stem uitbrengen. Sommige personen kunnen een stem bij volmacht uitbrengen. Het gaat o.a. om zieken, studenten en personen die tijdelijk in het buitenland verblijven. Je moet de volmacht met de nodige bewijsstukken staven (bv. met een doktersattest).

Procedure

- › Je wijst een andere kiezer aan als gevolmachtigde.
- › Je vult het volmachtformulier in. Dit formulier is gratis te verkrijgen op elke gemeente, of gratis te downloaden via www.brusselverkiezingen2006.irisnet.be.
- › Jij en de gevolmachtigde kiezer ondertekenen beiden de aanvraag.
- › Je voegt de nodige bewijsstukken aan de volmacht toe.
- › In bepaalde gevallen moet je op voorhand een toelating vragen aan de gemeente, uiterlijk 15 dagen vóór de verkiezingsdag. Dit geldt bv. voor toeristen die tijdelijk in het buitenland verblijven op de dag van de verkiezingen.
- › De gevolmachtigde kiezer brengt met dit attest een stem uit in het bureau waar jij opgeroepen werd.

Stemverzuim?

Iedereen die op de kiezerslijsten ingeschreven is, is onderworpen aan de stemplicht. Elke niet-gewettigde onthouding kan gestraft worden.

Nuttige adressen

Vragen over de organisatie van de verkiezingen in Brussel?

› Je vindt alle informatie op de site van het Brussels Hoofdstedelijk Gewest

www.brusselverkiezingen2006.irisnet.be

Op deze site kan je ook alle aanvraagformulieren downloaden!

Vragen over de inhoud van deze brochure?

› **Regionaal Integratiecentrum Foyer Brussel**

Dienst Rechtsbescherming

Mommaertsstraat 22

1080 Molenbeek

tel: 02/414.04.53

www.foyer.be

Questions sur le contenu de cette brochure?

› **Centre bruxellois d'action interculturelle (CBAI)**

Stalingradlaan 24

1000 Brussel

tel: 02/289.70.67

www.cbai.be

› **Vlaams Minderhedencentrum**

Juridische helpdesk

tel: 02/205.00.55

www.vmc.be

› **Centrum voor Gelijkheid van Kansen en voor Racismebestrijding**

tel: 02/212.30.00

www.diversiteit.be

Op zoek naar een advocaat die kan helpen bij het aantekenen van bezwaren of beroep?

› **Bureau Juridische Bijstand**

Poelaertplein

1000 Brussel

tel: 02/508.66.57

www.advocaat.be

Deze brochure werd samengesteld door Foyer vzw en het Centre bruxellois d'action interculturelle. Met de financiële steun van de Regering van het Brussels Hoofdstedelijk Gewest en de medewerking van het CRISP. U kan deze brochure gratis bijbestellen via verkiezingen@foyer.be, zolang de voorraad strekt.